

**Beteiligungsbericht
der Stadt Heinsberg
zum 31.12.2019**



Gliederungsverzeichnis:

- 1 Einleitung
 - 1.1 Grundlagen
 - 1.2 Datenmaterial
 - 1.3 Beteiligungsstruktur
- 2 Die Beteiligungen im Einzelnen
 - 2.1 Allgemeines
 - 2.2 Produktbereich 03 „Schulträgeraufgaben“
 - 2.2.1 Gesamtschulzweckverband Heinsberg-Waldfeucht
 - 2.2.1.1 Allgemeine Angaben
 - 2.2.1.2 Beteiligungsverhältnis
 - 2.2.1.3 Ziele der Beteiligung
 - 2.2.1.4 Erfüllung des öffentlichen Zwecks
 - 2.2.1.5 Zusammensetzung der Organe
 - 2.2.1.6 Personalbestand
 - 2.2.1.7 Jahresergebnis
 - 2.2.1.8 Übersicht über den Stand der Verbindlichkeiten und die Entwicklung des Eigenkapitals
 - 2.2.1.9 Darstellung der wesentlichen Finanz- und Leistungsbeziehungen der Beteiligungen untereinander und mit der Gemeinde
 - 2.3 Produktbereich 07 „Gesundheitsdienste“
 - 2.3.1 Städtisches Krankenhaus Heinsberg GmbH
 - 2.3.1.1 Allgemeine Angaben
 - 2.3.1.2 Beteiligungsverhältnis
 - 2.3.1.3 Ziele der Beteiligung
 - 2.3.1.4 Erfüllung des öffentlichen Zwecks
 - 2.3.1.5 Zusammensetzung der Organe
 - 2.3.1.6 Personalbestand
 - 2.3.1.7 Jahresergebnis
 - 2.3.1.8 Übersicht über den Stand der Verbindlichkeiten und die Entwicklung des Eigenkapitals
 - 2.3.1.9 Darstellung der wesentlichen Finanz- und Leistungsbeziehungen der Beteiligungen untereinander und mit der Gemeinde
 - 2.4 Produktbereich 10 „Bauen und Wohnen“
 - 2.4.1 Gemeinnütziger Bauverein eG
 - 2.4.1.1 Allgemeine Angaben
 - 2.4.1.2 Beteiligungsverhältnis
 - 2.4.1.3 Ziele der Beteiligung
 - 2.4.1.4 Erfüllung des öffentlichen Zwecks
 - 2.4.1.5 Zusammensetzung der Organe
 - 2.4.1.6 Personalbestand
 - 2.4.1.7 Jahresergebnis
 - 2.4.1.8 Übersicht über den Stand der Verbindlichkeiten und die Entwicklung des Eigenkapitals
 - 2.4.1.9 Darstellung der wesentlichen Finanz- und Leistungsbeziehungen der Beteiligungen untereinander und mit der Gemeinde
 - 2.5 Produktbereich 11 „Ver- und Entsorgung“
 - 2.5.1 Stadtwerke Heinsberg GmbH
 - 2.5.1.1 Allgemeine Angaben
 - 2.5.1.2 Beteiligungsverhältnis
 - 2.5.1.3 Ziele der Beteiligung

- 2.5.1.4 Erfüllung des öffentlichen Zwecks
- 2.5.1.5 Zusammensetzung der Organe
- 2.5.1.6 Personalbestand
- 2.5.1.7 Jahresergebnis
- 2.5.1.8 Übersicht über den Stand der Verbindlichkeiten und die Entwicklung des Eigenkapitals
- 2.5.1.9 Darstellung der wesentlichen Finanz- und Leistungsbeziehungen der Beteiligungen untereinander und mit der Gemeinde
- 2.5.2 Kreiswerke Heinsberg GmbH
 - 2.5.2.1 Allgemeine Angaben
 - 2.5.2.2 Beteiligungsverhältnis
 - 2.5.2.3 Ziele der Beteiligung
 - 2.5.2.4 Erfüllung des öffentlichen Zwecks
 - 2.5.2.5 Zusammensetzung der Organe
 - 2.5.2.6 Personalbestand
 - 2.5.2.7 Jahresergebnis
 - 2.5.2.8 Übersicht über den Stand der Verbindlichkeiten und die Entwicklung des Eigenkapitals
 - 2.5.2.9 Darstellung der wesentlichen Finanz- und Leistungsbeziehungen der Beteiligungen untereinander und mit der Gemeinde
- 2.5.3 Verbandswasserwerk Gangelt GmbH
 - 2.5.3.1 Allgemeine Angaben
 - 2.5.3.2 Beteiligungsverhältnis
 - 2.5.3.3 Ziele der Beteiligung
 - 2.5.3.4 Erfüllung des öffentlichen Zwecks
 - 2.5.3.5 Zusammensetzung der Organe
 - 2.5.3.6 Personalbestand
 - 2.5.3.7 Jahresergebnis
 - 2.5.3.8 Übersicht über den Stand der Verbindlichkeiten und die Entwicklung des Eigenkapitals
 - 2.5.3.9 Darstellung der wesentlichen Finanz- und Leistungsbeziehungen der Beteiligungen untereinander und mit der Gemeinde
- 2.5.4 EWV Energie- und Wasser-Versorgung GmbH
 - 2.5.4.1 Allgemeine Angaben
 - 2.5.4.2 Beteiligungsverhältnis
 - 2.5.4.3 Ziele der Beteiligung
 - 2.5.4.4 Erfüllung des öffentlichen Zwecks
 - 2.5.4.5 Zusammensetzung der Organe
 - 2.5.4.6 Personalbestand
 - 2.5.4.7 Jahresergebnis
 - 2.5.4.8 Übersicht über den Stand der Verbindlichkeiten und die Entwicklung des Eigenkapitals
 - 2.5.4.9 Darstellung der wesentlichen Finanz- und Leistungsbeziehungen der Beteiligungen untereinander und mit der Gemeinde
- 2.6 Produktbereich 15 „Wirtschaft und Tourismus“
 - 2.6.1 Industriepark Oberbruch Projektgesellschaft mbH & Co. KG
 - 2.6.1.1 Allgemeine Angaben
 - 2.6.1.2 Beteiligungsverhältnis
 - 2.6.1.3 Ziele der Beteiligung
 - 2.6.1.4 Erfüllung des öffentlichen Zwecks
 - 2.6.1.5 Zusammensetzung der Organe
 - 2.6.1.6 Personalbestand

- 2.6.1.7 Jahresergebnis
- 2.6.1.8 Übersicht über den Stand der Verbindlichkeiten und die Entwicklung des Eigenkapitals
- 2.6.1.9 Darstellung der wesentlichen Finanz- und Leistungsbeziehungen der Beteiligungen untereinander und mit der Gemeinde
- 2.6.2 Industriepark Oberbruch Projektgesellschaft Verwaltungs GmbH
 - 2.6.2.1 Allgemeine Angaben
 - 2.6.2.2 Beteiligungsverhältnis
 - 2.6.2.3 Ziele der Beteiligung
 - 2.6.2.4 Erfüllung des öffentlichen Zwecks
 - 2.6.2.5 Zusammensetzung der Organe
 - 2.6.2.6 Personalbestand
 - 2.6.2.7 Jahresergebnis
 - 2.6.2.8 Übersicht über den Stand der Verbindlichkeiten und die Entwicklung des Eigenkapitals
 - 2.6.2.9 Darstellung der wesentlichen Finanz- und Leistungsbeziehungen der Beteiligungen untereinander und mit der Gemeinde
- 2.6.3 Wirtschaftsförderungsgesellschaft für den Kreis Heinsberg mbH
 - 2.6.3.1 Allgemeine Angaben
 - 2.6.3.2 Beteiligungsverhältnis
 - 2.6.3.3 Ziele der Beteiligung
 - 2.6.3.4 Erfüllung des öffentlichen Zwecks
 - 2.6.3.5 Zusammensetzung der Organe
 - 2.6.3.6 Personalbestand
 - 2.6.3.7 Jahresergebnis
 - 2.6.3.8 Übersicht über den Stand der Verbindlichkeiten und die Entwicklung des Eigenkapitals
 - 2.6.3.9 Darstellung der wesentlichen Finanz- und Leistungsbeziehungen der Beteiligungen untereinander und mit der Gemeinde
- 2.6.4 Volksbank Heinsberg eG
 - 2.6.4.1 Allgemeine Angaben
 - 2.6.4.2 Beteiligungsverhältnis
 - 2.6.4.3 Ziele der Beteiligung
 - 2.6.4.4 Erfüllung des öffentlichen Zwecks
 - 2.6.4.5 Zusammensetzung der Organe
 - 2.6.4.6 Personalbestand
 - 2.6.4.7 Jahresergebnis
 - 2.6.4.8 Übersicht über den Stand der Verbindlichkeiten und die Entwicklung des Eigenkapitals
 - 2.6.4.9 Darstellung der wesentlichen Finanz- und Leistungsbeziehungen der Beteiligungen untereinander und mit der Gemeinde
- 3 Örtliche Übersichten über die städtischen Beteiligungen
 - 3.1 Städtische Beteiligungen in öffentlich-rechtlicher Rechtsform
 - 3.2 Städtische Beteiligungen in privatrechtlicher Form

1 Einleitung

1.1 Grundlagen

Die Stadt Heinsberg hat gemäß § 117 Abs. 1 der Gemeindeordnung für das Land Nordrhein-Westfalen (GO NRW) vom 14.07.1994 (GV. NRW. S. 666) in der zurzeit gültigen Fassung in Verbindung mit § 53 der Verordnung über das Haushaltswesen der Kommunen im Land Nordrhein-Westfalen (Kommunalhaushaltsverordnung Nordrhein-Westfalen - KomHVO NRW) vom 12.12.2018 (GV. NRW. S. 708) in der zurzeit gültigen Fassung aufgrund der nach § 116a Abs. 1 GO NRW möglichen Befreiung von der Pflicht, einen Gesamtabschluss und einen Gesamtlagebericht aufzustellen, einen Beteiligungsbericht zu erstellen. Der Beteiligungsbericht hat Informationen zu sämtlichen verselbständigten Aufgabenbereichen in öffentlich-rechtlicher und privatrechtlicher Form zu enthalten.

Das in § 53 KomHVO NRW erwähnte Muster wurde zum Zeitpunkt der Erstellung des vorliegenden Beteiligungsberichtes noch nicht veröffentlicht. Insoweit wurde rein auf die gesetzlichen Anforderungen und auf die Vorgaben der kommunalen Spitzenverbände zurückgegriffen.

1.2 Datenmaterial

Es wurde Wert auf eine komprimierte Darstellung der wesentlichen, steuerungsrelevanten Informationen gelegt, wobei eine einzelfallbezogene Abwägung zwischen dem Informationsinteresse und der Transparenz einerseits und dem berechtigten Interesse der jeweiligen Beteiligung an einer vertraulichen Behandlung sensibler Unternehmensdaten andererseits vorgenommen wurde.

Zwecks Berücksichtigung der berechtigten Interessen der Beteiligungen an einer vertraulichen Behandlung der Unternehmensdaten wurde vordergründig insbesondere auf allgemeinzugängliche Daten zurückgegriffen, welche im Rahmen der regulären gesetzlichen Publikationspflicht veröffentlicht wurden.

Da zum Zeitpunkt der Erstellung des Beteiligungsberichtes noch nicht zwingend alle Abschlüsse der Beteiligungen vorliegen beziehungsweise publiziert sind, wird in solchen Fällen auf die zuletzt veröffentlichten Abschlüsse zurückgegriffen.

1.3 Beteiligungsstruktur

Nachfolgende Übersicht stellt die in diesem Beteiligungsbericht abgebildete Beteiligungsstruktur der Stadt Heinsberg im Überblick dar:

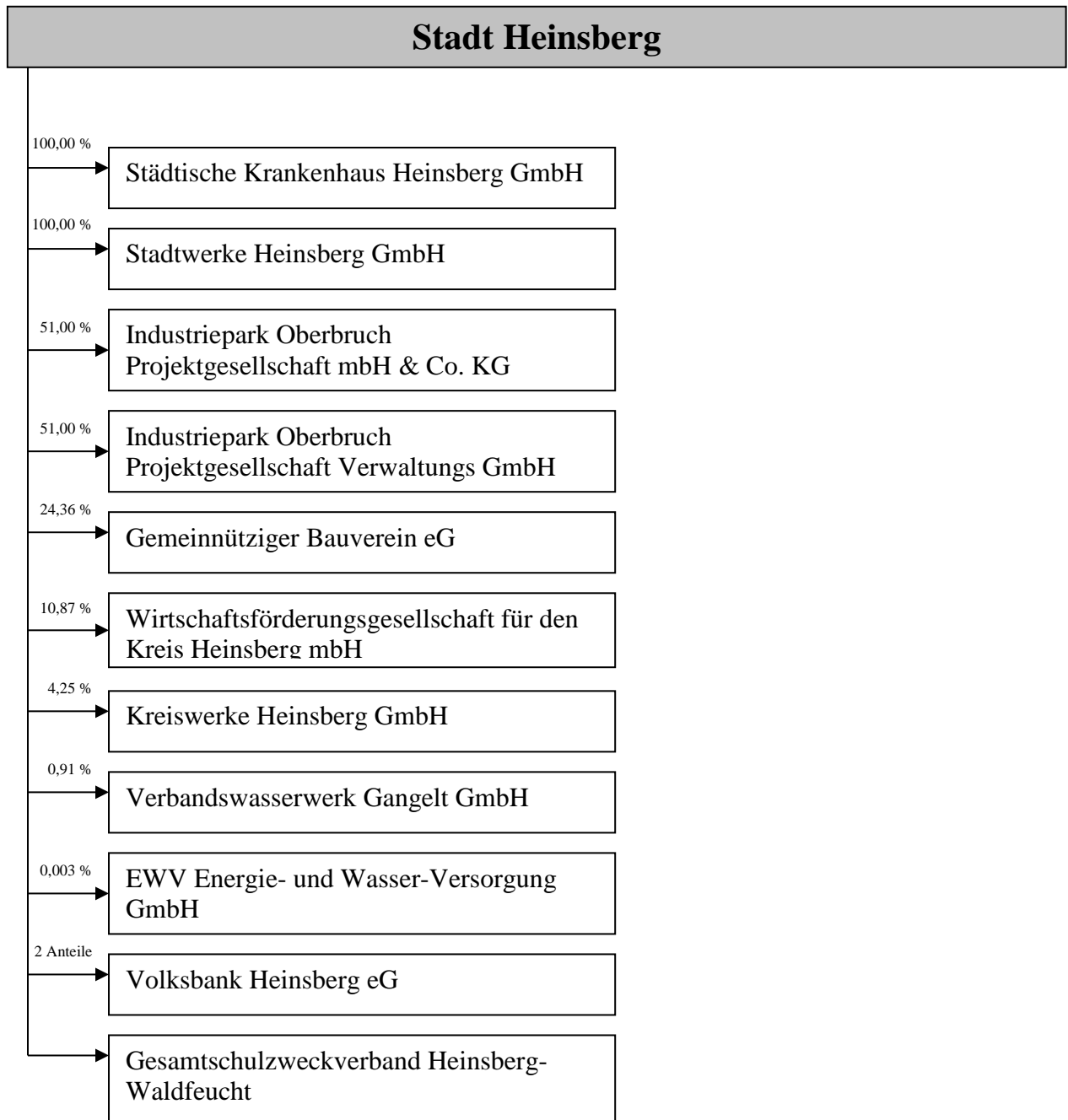

2 Die Beteiligungen im Einzelnen

2.1 Allgemeines

Der Beteiligungsbericht hat gemäß § 117 Abs. 2 GO NRW folgende Informationen zu sämtlichen verselbständigten Aufgabenbereichen in öffentlich-rechtlicher und privatrechtlicher Form zu enthalten, sofern in diesem Gesetz oder in einer anderen Rechtsverordnung nichts anderes bestimmt wird:

- die Beteiligungsverhältnisse,
- die Jahresergebnisse der verselbständigten Aufgabenbereiche,
- eine Übersicht über den Stand der Verbindlichkeiten und die Entwicklung des Eigenkapitals jedes verselbständigten Aufgabenbereiches sowie
- eine Darstellung der wesentlichen Finanz- und Leistungsbeziehungen der Beteiligungen untereinander und mit der Gemeinde.

Darüber hinaus sind für die einzelnen Beteiligungen gemäß § 53 Abs. 1 KomHVO NRW anzugeben und zu erläutern

- die Ziele der Beteiligung,
- die Erfüllung des öffentlichen Zwecks.

Die nachfolgende Darstellung der einzelnen Beteiligungen orientiert sich nach deren Zuordnung zu den Produktbereichen:

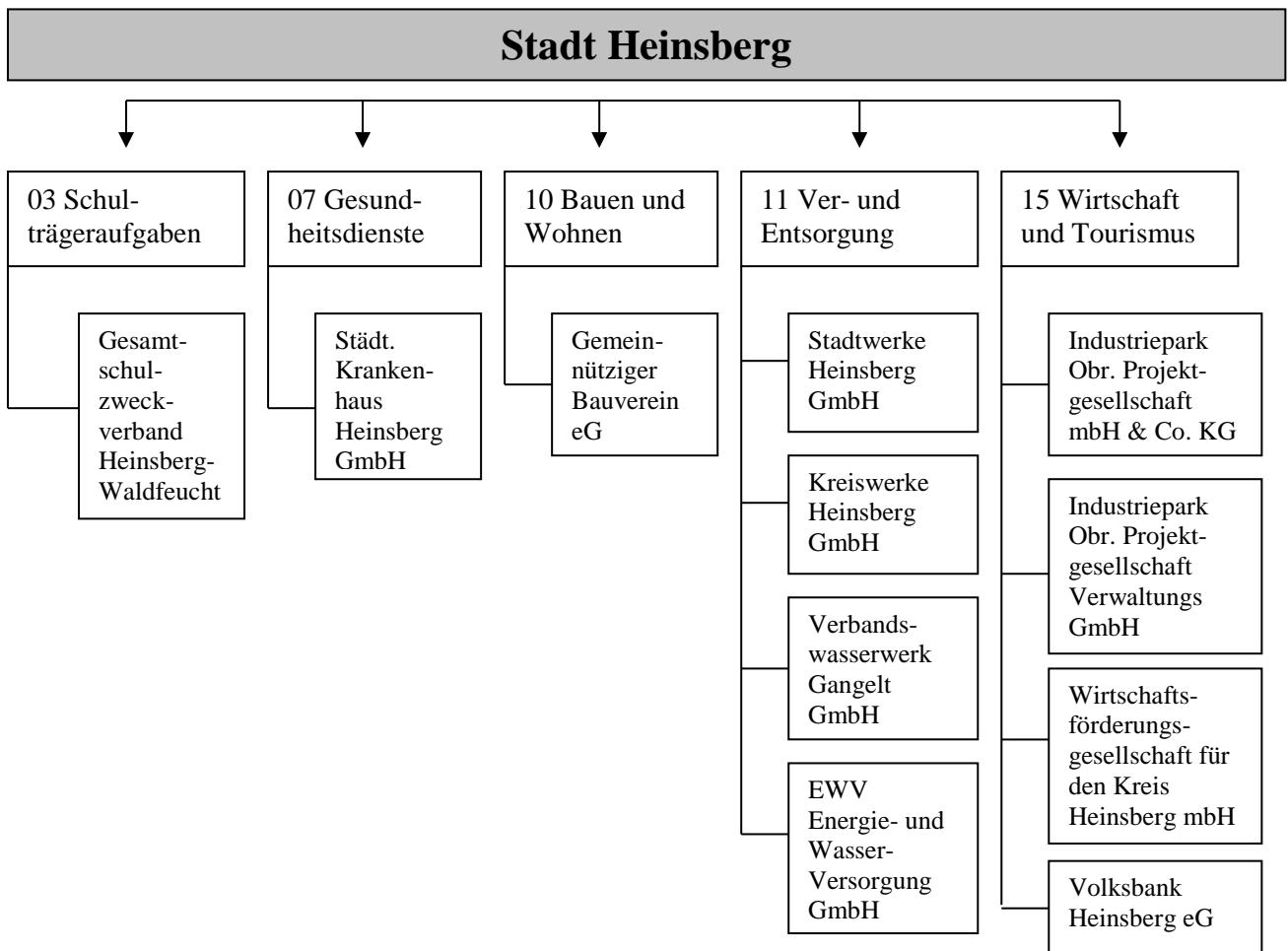

Ungeachtet dessen, dass drei Produktbereichen jeweils lediglich nur eine Beteiligung zuzuordnen ist, wurde die entsprechende Gliederung beibehalten.

2.2 Produktbereich 03 „Schulträgeraufgaben“

2.2.1 Gesamtschulzweckverband Heinsberg-Waldfeucht

2.2.1.1 Allgemeine Angaben

Städtische Beteiligung seit	2018
Rechtsform	Zweckverband
Sitz	52525 Heinsberg
Registergericht	./.
Registernummer	./.

Die Räte der Gemeinde Waldfeucht und der Stadt Heinsberg fassten die entsprechenden Beschlüsse zur Gründung des Gesamtschulzweckverbandes am 15. Mai 2018 bzw. 20. Juni 2018. Die Satzung des Zweckverbandes wurde am 23. Juli 2018 von der Bezirksregierung Köln genehmigt. Die Zweckverbandssatzung ist nach ihrer Bekanntmachung zum 1. August 2018 in Kraft getreten. Damit ist der Gesamtschulzweckverband Heinsberg-Waldfeucht gem. § 11 Abs. 2 GkG NRW ebenfalls zum 1. August 2018 entstanden.

2.2.1.2 Beteiligungsverhältnis

Verbandsmitglieder sind die Stadt Heinsberg und die Gemeinde Waldfeucht.

2.2.1.3 Ziele der Beteiligung

Betrieb einer Gesamtschule mit den Standorten in 52525 Heinsberg-Oberbruch und 52525 Waldfeucht-Haaren.

2.2.1.4 Erfüllung des öffentlichen Zwecks

Der öffentliche Zweck der Beteiligung entspricht ihrem vorgenannten Ziel. Durch die Betätigung der Beteiligung im Rahmen ihrer Zielsetzung wird der öffentliche Zweck erfüllt.

2.2.1.5 Zusammensetzung der Organe

Die Organe des Gesamtschulzweckverbandes sind die Schulverbandsversammlung und der Schulverbandsvorsteher. Der Schulverbandsvorsteher sowie dessen Stellvertreter werden durch die Schulverbandsversammlung gewählt.

In die besagten Organe sind wie folgt dargestellt Vertreter der Stadt Heinsberg entsandt:

	Mitglieder insgesamt	Von der Stadt Heinsberg entsandte Mitglieder
Schulverbandsversammlung	7	5
Schulverbandsvorsteher	1	1

2.2.1.6 Personalbestand

Nachfolgende Übersicht zeigt die im konkreten Jahr durchschnittlich beschäftigten Arbeitnehmer.

	2018	2019
Im Jahresdurchschnitt beschäftigte Arbeitnehmer	0	0

2.2.1.7 Jahresergebnis

	2018	2019
Jahresergebnis	327.460,59 Euro	1.724,38 Euro

2.2.1.8 Übersicht über den Stand der Verbindlichkeiten und die Entwicklung des Eigenkapitals

	2018	2019
Verbindlichkeiten	433.081,43 Euro	1.080.435,48 Euro
Eigenkapital	327.460,59 Euro	329.184,97 Euro

2.2.1.9 Darstellung der wesentlichen Finanz- und Leistungsbeziehungen der Beteiligungen untereinander und mit der Gemeinde

Der Gesamtschulzweckverband finanziert sich vordergründig durch die Umlagen der Mitgliedskommunen. Die Umlagen werden hierbei in Abhängigkeit von den Schülern, welche auf dem Gebiet der Mitgliedskommune wohnhaft sind, sowie nach den Umlagemesszahlen der jeweiligen Verbandskommune festgesetzt.

Die Schulgebäude stehen jeweils im Eigentum der einzelnen Mitgliedskommunen. Die Unterhaltung der Gebäude unterliegt der einzelnen Kommune. Der Gesamtschulzweckverband entrichtet hierfür eine Entschädigung der anfallen Unterhaltungskosten. Der Gesamtschulzweckverband verfügt über kein eigenes Anlagevermögen. Dieses steht im Eigentum der Mitgliedskommunen.

2.3 Produktbereich 07 „Gesundheitsdienste“

2.3.1 Städtisches Krankenhaus Heinsberg GmbH

2.3.1.1 Allgemeine Angaben

Städtische Beteiligung seit	1981
Rechtsform	Gesellschaft mit beschränkter Haftung
Sitz	52525 Heinsberg
Registergericht	Aachen
Registernummer	10457

2.3.1.2 Beteiligungsverhältnis

Die Stadt Heinsberg ist alleinige Gesellschafterin der Städtischen Krankenhaus Heinsberg GmbH. Das Stammkapital der Städtischen Krankenhaus Heinsberg GmbH und somit die Stammeinlage der Stadt Heinsberg beläuft sich auf 3.067.751,29 Euro.

2.3.1.3 Ziele der Beteiligung

Betrieb eines allgemeinen Krankenhauses zur ausreichenden medizinischen Versorgung der Bevölkerung im Einzugsgebiet.

2.3.1.4 Erfüllung des öffentlichen Zwecks

Der öffentliche Zweck der Beteiligung entspricht ihrem vorgenannten Ziel. Durch die Betätigung der Beteiligung im Rahmen ihres Unternehmensgegenstandes wird der öffentliche Zweck erfüllt.

2.3.1.5 Zusammensetzung der Organe

Die Organe der Gesellschaft sind die Gesellschafterversammlung, der Verwaltungsrat und die Geschäftsführung.

In diese Organe sind wie folgt dargestellt Vertreter der Stadt Heinsberg entsandt:

	Mitglieder insgesamt	Von der Stadt Heinsberg entsandte Mitglieder
Gesellschafterversammlung	13	13
Verwaltungsrat	5	5
Geschäftsführung	1	0

2.3.1.6 Personalbestand

Nachfolgende Übersicht zeigt die im konkreten Jahr durchschnittlich beschäftigten Arbeitnehmer.

	2016	2017	2018
Im Jahresdurchschnitt beschäftigte Arbeitnehmer	311	326	346

2.3.1.7 Jahresergebnis

	2016	2017	2018
Jahresergebnis	930.215,30 Euro	156.870,09 Euro	56.261,85 Euro

2.3.1.8 Übersicht über den Stand der Verbindlichkeiten und die Entwicklung des Eigenkapitals

	2016	2017	2018
Verbindlichkeiten	11.152.632,76 Euro	10.930.489,31 Euro	11.567.804,69 Euro
Eigenkapital	10.707.438,89 Euro	10.864.308,98 Euro	10.920.570,83 Euro

2.3.1.9 Darstellung der wesentlichen Finanz- und Leistungsbeziehungen der Beteiligungen untereinander und mit der Gemeinde

Wesentliche, an dieser Stelle nennenswerte Leistungsbeziehungen mit anderen städtischen Beteiligungen sind nicht ersichtlich. Die Stadt Heinsberg hat Bürgschaften für die Städtische Krankenhaus Heinsberg GmbH gestellt. Weiterhin bestehen im Rahmen von Pensionsansprüchen Erstattungsverpflichtungen an die Stadt Heinsberg.

2.4 Produktbereich 10 „Bauen und Wohnen“

2.4.1 Gemeinnütziger Bauverein eG

2.4.1.1 Allgemeine Angaben

Städtische Beteiligung seit	ca. 1925
Rechtsform	Eingetragene Genossenschaft
Sitz	52525 Heinsberg
Registergericht	Aachen
Registernummer	258

2.4.1.2 Beteiligungsverhältnis

Die Stadt Heinsberg ist am Gemeinnützigen Bauverein Heinsberg eG mit 200 Geschäftsanteilen beteiligt.

2.4.1.3 Ziele der Beteiligung

Zweck der Genossenschaft ist die Förderung ihrer Mitglieder, vorrangig durch eine gute, sichere und sozial verantwortbare Wohnungsversorgung.

2.4.1.4 Erfüllung des öffentlichen Zwecks

Der öffentliche Zweck der Beteiligung entspricht ihren vorgenannten Zielen. Durch die Betätigung der Beteiligung im Rahmen ihres Unternehmensgegenstandes wird der öffentliche Zweck erfüllt.

2.4.1.5 Zusammensetzung der Organe

Die Organe der Genossenschaft sind der Vorstand, der Aufsichtsrat und die Mitgliederversammlung. Die Stadt Heinsberg hat keine Vertreter in den Vorstand oder den Aufsichtsrat entsandt. In der Mitgliederversammlung werden die Interessen der Stadt Heinsberg durch ihre / ihren gesetzliche/n Vertreterin / Vertreter wahrgenommen, wobei das Stimmrecht unabhängig von der Anzahl der Geschäftsanteile ist.

2.4.1.6 Personalbestand

Der Personalbestand der Gemeinnütziger Bauverein eG beschränkt sich auf eine kaufmännische Angestellte.

2.4.1.7 Jahresergebnis

	2015	2016	2017
Jahresergebnis	100.674,10 Euro	87.146,19 Euro	81.059,99 Euro

2.4.1.8 Übersicht über den Stand der Verbindlichkeiten und die Entwicklung des Eigenkapitals

	2015	2016	2017
Verbindlichkeiten	1.805.103,06 Euro	1.776.346,11 Euro	1.820.573,32 Euro
Eigenkapital	1.786.005,54 Euro	1.857.430,15 Euro	1.928.633,36 Euro

2.4.1.9 Darstellung der wesentlichen Finanz- und Leistungsbeziehungen der Beteiligungen untereinander und mit der Gemeinde

Wesentliche, an dieser Stelle nennenswerte Finanz- und Leistungsbeziehungen dieser Beteiligung mit der Stadt Heinsberg oder mit anderen Beteiligungen bestehen nicht. Die Stadt Heinsberg erhält von der Genossenschaft eine Gewinnbeteiligung. Ferner bestehen Darlehensverbindlichkeiten dieser Beteiligung gegenüber der Stadt Heinsberg.

2.5 Produktbereich 11 „Ver- und Entsorgung“

2.5.1 Stadtwerke Heinsberg GmbH

2.5.1.1 Allgemeine Angaben

Städtische Beteiligung seit	2004
Rechtsform	Gesellschaft mit beschränkter Haftung
Sitz	52525 Heinsberg
Registergericht	Aachen
Registernummer	12687

2.5.1.2 Beteiligungsverhältnis

Das Stammkapital beläuft sich auf insgesamt 7.500.000,00 Euro. Die Stammeinlage der Stadt Heinsberg beläuft sich auf 7.500.000,00 Euro. Die Stadt Heinsberg ist somit alleinige Gesellschafterin.

2.5.1.3 Ziele der Beteiligung

Zweck der Beteiligung ist die Wassergewinnung, die Wasseraufbereitung und die Wasserversorgung im Stadtgebiet von Heinsberg sowie der Bäder- und Blockheizkraftwerkbetrieb. Darüber hinaus betreiben die Stadtwerke Heinsberg GmbH Photovoltaik- und Solaranlagen in Verbindung mit dazugehörigen Dienstleistungen. Ferner sind Gegenstand des Gesellschaftszweckes Tätigkeiten in der Straßen- und Grünflächenunterhaltung.

2.5.1.4 Erfüllung des öffentlichen Zwecks

Der öffentliche Zweck der Beteiligung entspricht ihren vorgenannten Zielen. Durch die Betätigung der Beteiligung im Rahmen ihres Zweckes und ihres Gegenstandes wird der öffentliche Zweck erfüllt.

2.5.1.5 Zusammensetzung der Organe

Die Organe der Gesellschaft sind die Gesellschafterversammlung, der Aufsichtsrat und die Geschäftsführung.

In diese Organe sind wie folgt dargestellt Vertreter der Stadt Heinsberg entsandt:

	Mitglieder insgesamt	Von der Stadt Heinsberg entsandte Mitglieder
Gesellschafterversammlung	16	16
Aufsichtsrat	5	5
Geschäftsführung	2	0

2.5.1.6 Personalbestand

Nachfolgende Übersicht zeigt die im konkreten Jahr durchschnittlich beschäftigten Arbeitnehmer.

	2016	2017	2018
Im Jahresdurchschnitt beschäftigte Arbeitnehmer	28,75	30,75	31,38

2.5.1.7 Jahresergebnis

	2016	2017	2018
Jahresergebnis	247.472,88 Euro	43.448,77 Euro	-127.876,40 Euro

2.5.1.8 Übersicht über den Stand der Verbindlichkeiten und die Entwicklung des Eigenkapitals

	2016	2017	2018
Verbindlichkeiten	3.835.789,20 Euro	3.604.638,23 Euro	3.638.716,10 Euro
Eigenkapital	7.955.178,77 Euro	7.998.627,54 Euro	7.870.751,14 Euro

2.5.1.9 Darstellung der wesentlichen Finanz- und Leistungsbeziehungen der Beteiligungen untereinander und mit der Gemeinde

Wesentliche, an dieser Stelle nennenswerte Leistungsbeziehungen mit anderen städtischen Beteiligungen oder mit der Stadt Heinsberg selber sind nicht ersichtlich. Teilweise beliefert die Stadtwerke Heinsberg GmbH städtische Gebäude sowie Einrichtungen anderer Beteiligungen mit Frischwasser. Zudem wurden durch die Stadt Heinsberg Bürgschaften für die Stadtwerke Heinsberg GmbH gestellt.

2.5.2 Kreiswerke Heinsberg GmbH

2.5.2.1 Allgemeine Angaben

Städtische Beteiligung seit	./.
Rechtsform	Gesellschaft mit beschränkter Haftung
Sitz	52511 Geilenkirchen
Registergericht	Aachen
Registernummer	9370

2.5.2.2 Beteiligungsverhältnis

Das Stammkapital beläuft sich auf insgesamt 9.510.028,99 Euro. Die Stammeinlage der Stadt Heinsberg beträgt 404.176,23 Euro. Die Beteiligungsquote beträgt mithin ca. 4,25 %.

2.5.2.3 Ziele der Beteiligung

Ziel der Beteiligung ist die Erbringung von Ver- und Entsorgungsleistungen in den Bereichen Energie, Wasser, Abwasser, Wärme, Abfall, Verkehr und Telekommunikation sowie von mit diesen im Zusammenhang stehenden Diensten.

2.5.2.4 Erfüllung des öffentlichen Zwecks

Der öffentliche Zweck der Beteiligung entspricht ihren vorgenannten Zielen. Durch die Betätigung der Beteiligung im Rahmen ihres Zweckes und ihres Gegenstandes wird der öffentliche Zweck erfüllt.

2.5.2.5 Zusammensetzung der Organe

Die Organe der Gesellschaft sind die Gesellschafterversammlung, der Aufsichtsrat und die Geschäftsführung.

In diese Organe sind wie folgt dargestellt Vertreter der Stadt Heinsberg entsandt:

	Mitglieder insgesamt	Von der Stadt Heinsberg entsandte Mitglieder
Gesellschafterversammlung	17	1
Aufsichtsrat	15	0
Geschäftsführung	1	0

2.5.2.6 Personalbestand

Der Personalbestand der Kreiswerke Heinsberg GmbH beschränkt sich auf den Geschäftsführer.

2.5.2.7 Jahresergebnis

	2016	2017	2018
Jahresergebnis	3.741.272,12 Euro	4.442.743,07 Euro	4.553.789,42 Euro

2.5.2.8 Übersicht über den Stand der Verbindlichkeiten und die Entwicklung des Eigenkapitals

	2016	2017	2018
Verbindlichkeiten	6.408.930,49 Euro	6.117.629,29 Euro	6.519.424,94 Euro
Eigenkapital	23.403.945,22 Euro	24.980.421,17 Euro	25.891.471,52 Euro

2.5.2.9 Darstellung der wesentlichen Finanz- und Leistungsbeziehungen der Beteiligungen untereinander und mit der Gemeinde

Die Stadt Heinsberg erhält von der Kreiswerke Heinsberg GmbH eine Gewinnbeteiligung. Weitere wesentliche, an dieser Stelle nennenswerte Finanz- und Leistungsbeziehungen dieser Beteiligung mit der Stadt Heinsberg oder mit anderen Beteiligungen sind nicht ersichtlich.

2.5.3 Verbandswasserwerk Gangelt GmbH

2.5.3.1 Allgemeine Angaben

Städtische Beteiligung seit	1993
Rechtsform	Gesellschaft mit beschränkter Haftung
Sitz	52511 Geilenkirchen
Registergericht	Aachen
Registernummer	9479

2.5.3.2 Beteiligungsverhältnis

Die Stadt Heinsberg ist zu 0,91 % an der Verbandswasserwerk Gangelt GmbH beteiligt.

2.5.3.3 Ziele der Beteiligung

Gegenstand des Unternehmens ist die Wassergewinnung, Wasseraufbereitung sowie die Wasserversorgung.

2.5.3.4 Erfüllung des öffentlichen Zwecks

Der öffentliche Zweck der Beteiligung entspricht ihren vorgenannten Zielen. Durch die Betätigung der Beteiligung im Rahmen ihres Zweckes und ihres Gegenstandes wird der öffentliche Zweck erfüllt.

2.5.3.5 Zusammensetzung der Organe

Die Organe der Gesellschaft sind die Geschäftsführung, der Aufsichtsrat und die Gesellschafterversammlung.

In diese Organe sind, wie folgt dargestellt, Vertreter der Stadt Heinsberg entsandt:

	Mitglieder insgesamt	Von der Stadt Heinsberg entsandte Mitglieder
Gesellschafterversammlung	13	1
Aufsichtsrat	5	0
Geschäftsführung	1	0

2.5.3.6 Personalbestand

Nachfolgende Übersicht zeigt die im konkreten Jahr durchschnittlich beschäftigten Arbeitnehmer.

	2016	2017	2018
Im Jahresdurchschnitt beschäftigte Arbeitnehmer	28,5	28	27,75

2.5.3.7 Jahresergebnis

	2016	2017	2018
Jahresergebnis	1.130.514,26 Euro	1.154.370,88 Euro	1.293.376,15 Euro

2.5.3.8 Übersicht über den Stand der Verbindlichkeiten und die Entwicklung des Eigenkapitals

	2016	2017	2018
Verbindlichkeiten	5.142.098,50 Euro	4.608.534,45 Euro	4.248.506,93 Euro
Eigenkapital	8.335.686,28 Euro	8.690.057,16 Euro	9.183.433,31 Euro

2.5.3.9 Darstellung der wesentlichen Finanz- und Leistungsbeziehungen der Beteiligungen untereinander und mit der Gemeinde

Die Stadt Heinsberg erhält von der Verbandswasserwerk Gangelst GmbH eine Gewinnbeteiligung. Weitere wesentliche, an dieser Stelle nennenswerte Finanz- und Leistungsbeziehungen dieser Beteiligung mit der Stadt Heinsberg oder mit anderen Beteiligungen bestehen nicht.

2.5.4 EWV Energie- und Wasser-Versorgung GmbH

2.5.4.1 Allgemeine Angaben

Städtische Beteiligung seit	1996
Rechtsform	Gesellschaft mit beschränkter Haftung
Sitz	52222 Stolberg
Registergericht	Aachen
Registernummer	11501

2.5.4.2 Beteiligungsverhältnis

Das gesamte Stammkapital der EWV Energie- und Wasser-Versorgung GmbH beläuft sich auf 18.151.450,00 Euro. Die Stadt Heinsberg hält hieran einen Anteil von 550,00 Euro was ungefähr einem prozentualen Anteil von 0,003 % entspricht.

2.5.4.3 Ziele der Beteiligung

Ziel der Beteiligung an der EWV Energie- und Wasser-Versorgung GmbH ist unter anderem die Versorgung mit Energie und Wasser.

2.5.4.4 Erfüllung des öffentlichen Zwecks

Der öffentliche Zweck der Beteiligung entspricht ihren vorgenannten Zielen. Durch die Betätigung der Beteiligung im Rahmen ihres Zweckes und ihres Gegenstandes wird der öffentliche Zweck erfüllt.

2.5.4.5 Zusammensetzung der Organe

Die Organe der Gesellschaft sind die Geschäftsführung, der Aufsichtsrat und die Gesellschafterversammlung.

In diese Organe sind wie folgt dargestellt Vertreter der Stadt Heinsberg entsandt:

	Mitglieder insgesamt	Von der Stadt Heinsberg entsandte Mitglieder
Gesellschafterversammlung	34	2
Aufsichtsrat	21	0
Geschäftsführung	1	0

2.5.4.6 Personalbestand

Nachfolgende Übersicht zeigt die im konkreten Jahr durchschnittlich beschäftigten Arbeitnehmer.

	2016	2017	2018
Im Jahresdurchschnitt beschäftigte Arbeitnehmer	216	225	227

2.5.4.7 Jahresergebnis

	2016	2017	2018
Jahresergebnis	22.281.684,86 Euro	13.474.744,38 Euro	17.180.873,05 Euro

2.5.4.8 Übersicht über den Stand der Verbindlichkeiten und die Entwicklung des Eigenkapitals

	2016	2017	2018
Verbindlichkeiten	49.329.813,75 Euro	58.403.377,43 Euro	77.252.010,95 Euro
Eigenkapital	50.871.771,47 Euro	49.346.515,85 Euro	53.527.388,90 Euro

2.5.4.9 Darstellung der wesentlichen Finanz- und Leistungsbeziehungen der Beteiligungen untereinander und mit der Gemeinde

Die Stadt Heinsberg erhält von der EWV Energie- und Wasser-Versorgung GmbH eine Gewinnbeteiligung.

Weitere wesentliche, an dieser Stelle nennenswerte Finanz- und Leistungsbeziehungen dieser Beteiligung mit der Stadt Heinsberg oder mit anderen Beteiligungen bestehen nicht.

2.6 Produktbereich 15 „Wirtschaft und Tourismus“

2.6.1 Industriepark Oberbruch Projektgesellschaft mbH & Co. KG

2.6.1.1 Allgemeine Angaben

Städtische Beteiligung seit	2002
Rechtsform	Kommanditgesellschaft
Sitz	52525 Heinsberg
Registergericht	Aachen
Registernummer	5959

2.6.1.2 Beteiligungsverhältnis

Die Stadt Heinsberg ist an der Industriepark Oberbruch Projektgesellschaft GmbH & Co. KG mit einem Kapitalanteil in Höhe von 12.750,00 Euro beteiligt. Das Gesamtkapital beläuft sich auf 25.000,00 Euro.

2.6.1.3 Ziele der Beteiligung

Ziel der Beteiligung ist der Erwerb, die Entwicklung, die Erschließung und die Vermarktung der Erweiterungsflächen des Industrieparks Oberbruch in Heinsberg-Oberbruch sowie die Standortsicherung durch Reorganisation der Kernfläche des Industrieparks Oberbruch, Wiedernutzbarmachung von brachgefallenen Industrieflächen zur Förderung von Unternehmensansiedlungen im Gebiet der Stadt Heinsberg.

2.6.1.4 Erfüllung des öffentlichen Zwecks

Der öffentliche Zweck der Beteiligung entspricht ihren vorgenannten Zielen. Durch die Betätigung der Beteiligung im Rahmen ihres Zweckes und ihres Gegenstandes wird der öffentliche Zweck erfüllt.

2.6.1.5 Zusammensetzung der Organe

Die Organe der Gesellschaft sind die Gesellschafterversammlung und die Geschäftsführung. In diese Organe sind wie folgt dargestellt Vertreter der Stadt Heinsberg entsandt:

	Mitglieder insgesamt	Von der Stadt Heinsberg entsandte Mitglieder
Gesellschafterversammlung	15	9
Geschäftsführung	2	1

2.6.1.6 Personalbestand

Die Gesellschaft verfügt über keinen eigenen Personalbestand.

2.6.1.7 Jahresergebnis

	2013	2014	2015
Jahresergebnis	2.717,71 Euro	947,16 Euro	-591.641,09 Euro

2.6.1.8 Übersicht über den Stand der Verbindlichkeiten und die Entwicklung des Eigenkapitals

	2013	2014	2015
Verbindlichkeiten	403.503,99 Euro	1.967.288,37 Euro	2.058.405,93 Euro
Eigenkapital	3.903.553,64 Euro	4.104.500,80 Euro	3.512.859,71 Euro

2.6.1.9 Darstellung der wesentlichen Finanz- und Leistungsbeziehungen der Beteiligungen untereinander und mit der Gemeinde

Ab dem Jahr 2013 unterstützt die Stadt Heinsberg diese Beteiligung im Rahmen der Reorganisation der Kernfläche durch die Sicherung der Liquidität der Unternehmung. Ferner wird die Maßnahme durch ein Gesellschafterdarlehen unterstützt.

Weitere wesentliche, an dieser Stelle nennenswerte Leistungsbeziehungen mit anderen städtischen Beteiligungen sind nicht ersichtlich.

Die Stadt Heinsberg stellt Bürgschaften für die Industriepark Oberbruch Projektgesellschaft GmbH & Co. KG.

2.6.2 Industriepark Oberbruch Projektgesellschaft Verwaltungs GmbH

2.6.2.1 Allgemeine Angaben

Städtische Beteiligung seit	2002
Rechtsform	Gesellschaft mit beschränkter Haftung
Sitz	52525 Heinsberg
Registergericht	Aachen
Registernummer	9757

2.6.2.2 Beteiligungsverhältnis

Das gesamte Stammkapital der Gesellschaft beläuft sich auf 25.000,00 Euro. Die Stadt Heinsberg hält hieran eine Stammeinlage i. H. v. 12.750,00 Euro.

2.6.2.3 Ziele der Beteiligung

Zweck der Beteiligung ist die Beteiligung als persönlich haftende Gesellschafterin an der Industriepark Oberbruch Projektgesellschaft mbH & Co. KG, welche den Erwerb, die Entwicklung, die Erschließung und die Vermarktung der Erweiterungsfläche des Industrieparks Oberbruch sowie die Standortsicherung durch Reorganisation der Kernfläche des Industrieparks Oberbruch, Wiedernutzbarmachung von brachgefallenen Industrieflächen zur Förderung von Unternehmensansiedlungen im Gebiet der Stadt Heinsberg zum Gegenstand hat.

2.6.2.4 Erfüllung des öffentlichen Zwecks

Der öffentliche Zweck der Beteiligung entspricht ihren vorgenannten Zielen. Durch die Betätigung der Beteiligung im Rahmen ihres Zweckes und ihres Gegenstandes wird der öffentliche Zweck erfüllt.

2.6.2.5 Zusammensetzung der Organe

Die Organe der Gesellschaft sind die Geschäftsführung und die Gesellschafterversammlung. In diese Organe sind wie folgt dargestellt Vertreter der Stadt Heinsberg entsandt:

	Mitglieder insgesamt	Von der Stadt Heinsberg entsandte Mitglieder
Gesellschafterversammlung	15	9
Geschäftsführung	2	1

2.6.2.6 Personalbestand

Die Gesellschaft verfügt über keinen eigenen Personalbestand.

2.6.2.7 Jahresergebnis

	2013	2014	2015
Jahresergebnis	632,06 Euro	890,72 Euro	878,54 Euro

2.6.2.8 Übersicht über den Stand der Verbindlichkeiten und die Entwicklung des Eigenkapitals

	2013	2014	2015
Verbindlichkeiten	207,63 Euro	569,15 Euro	643,30 Euro
Eigenkapital	38.114,39 Euro	39.005,11 Euro	39.883,65 Euro

2.6.2.9 Darstellung der wesentlichen Finanz- und Leistungsbeziehungen der Beteiligungen untereinander und mit der Gemeinde

Wesentliche, an dieser Stelle nennenswerte Leistungsbeziehungen mit anderen städtischen Beteiligungen sind nicht ersichtlich.

2.6.3 Wirtschaftsförderungsgesellschaft für den Kreis Heinsberg mbH

2.6.3.1 Allgemeine Angaben

Städtische Beteiligung seit	1990
Rechtsform	Gesellschaft mit beschränkter Haftung
Sitz	52525 Heinsberg
Registergericht	Aachen
Registernummer	10391

2.6.3.2 Beteiligungsverhältnis

Das gesamte Stammkapital der Gesellschaft beläuft sich auf 235.520,00 Euro. Die Stadt Heinsberg hält hieran eine Stammeinlage i. H. v. 25.600,00 Euro. Dies entspricht einem prozentualen Anteil von 10,87 %.

2.6.3.3 Ziele der Beteiligung

Förderung der Industrie, des Handwerks, des Handels und des Kleingewerbes sowie des Fremdenverkehrs im Kreis Heinsberg mit dem Ziel, durch eine Stärkung insbesondere der mittelständischen Wirtschaft die Wirtschaftskraft nachhaltig zu steigern und die Wirtschafts- und Sozialstruktur des Kreises zu verbessern.

2.6.3.4 Erfüllung des öffentlichen Zwecks

Der öffentliche Zweck der Beteiligung entspricht ihren vorgenannten Zielen. Durch die Betätigung der Beteiligung im Rahmen ihres Zweckes und ihres Gegenstandes wird der öffentliche Zweck erfüllt.

2.6.3.5 Zusammensetzung der Organe

Die Organe der Gesellschaft sind die Gesellschafterversammlung, der Aufsichtsrat und die Geschäftsführung.

In diese Organe sind wie folgt dargestellt Vertreter der Stadt Heinsberg entsandt:

	Mitglieder insgesamt	Von der Stadt Heinsberg entsandte Mitglieder
Gesellschafterversammlung	36	3
Aufsichtsrat	15	1
Geschäftsführung	1	0

2.6.3.6 Personalbestand

Nachfolgende Übersicht zeigt die im konkreten Jahr durchschnittlich beschäftigten Arbeitnehmer.

	2016	2017	2018
Im Jahresdurchschnitt beschäftigte Arbeitnehmer	12	12	14

2.6.3.7 Jahresergebnis

Aktuelle Gewinn- und Verlustrechnungen sind von dieser Beteiligung nicht publiziert. Somit scheidet eine Wiedergabe an dieser Stelle aus.

2.6.3.8 Übersicht über den Stand der Verbindlichkeiten und die Entwicklung des Eigenkapitals

	2016	2017	2018
Verbindlichkeiten	2.016.862,91 Euro	1.748.188,95 Euro	1.757.589,12 Euro
Eigenkapital	506.000,00 Euro	506.000,00 Euro	485.520,00 Euro

2.6.3.9 Darstellung der wesentlichen Finanz- und Leistungsbeziehungen der Beteiligungen untereinander und mit der Gemeinde

Wesentliche, an dieser Stelle nennenswerte Leistungsbeziehungen mit anderen städtischen Beteiligungen sind nicht ersichtlich.

2.6.4 Volksbank Heinsberg eG

2.6.4.1 Allgemeine Angaben

Städtische Beteiligung seit	1922
Rechtsform	Eingetragene Genossenschaft
Sitz	52525 Heinsberg
Registergericht	Aachen
Registernummer	257

Am 16. März 2016 beschloss der Rat der Stadt Heinsberg, die Beteiligung der Stadt Heinsberg an der Volksbank Heinsberg eG zu kündigen.

2.6.4.2 Beteiligungsverhältnis

Die Beteiligung der Stadt Heinsberg an der Volksbank Heinsberg eG beschränkt sich auf den Besitz von zwei Geschäftsanteilen im Gesamtwert von 600,00 Euro.

2.6.4.3 Ziele der Beteiligung

Ziel der Beteiligung ist die Förderung der Zweckerfüllung der Genossenschaft (wirtschaftliche Förderung und Betreuung der Mitglieder).

2.6.4.4 Erfüllung des öffentlichen Zwecks

Der öffentliche Zweck der Beteiligung entspricht ihren vorgenannten Zielen.

Durch die Betätigung der Beteiligung im Rahmen ihres Zweckes und ihres Gegenstandes wird der öffentliche Zweck erfüllt.

2.6.4.5 Zusammensetzung der Organe

Die Organe der Gesellschaft sind der Vorstand, der Aufsichtsrat und die Vertreterversammlung.

An den vorgenannten Organen der Genossenschaft ist die Stadt Heinsberg nicht beteiligt.

2.6.4.6 Personalbestand

Nachfolgende Übersicht zeigt die im konkreten Jahr durchschnittlich beschäftigten Arbeitnehmer.

	2016	2017	2018
Im Jahresdurchschnitt beschäftigte Arbeitnehmer	241	229	232

2.6.4.7 Jahresergebnis

	2016	2017	2018
Jahresergebnis	6.288.240,13 Euro	4.828.733,73 Euro	3.752.668,58 Euro

2.6.4.8 Übersicht über den Stand der Verbindlichkeiten und die Entwicklung des Eigenkapitals

	2016	2017	2018
Verbindlichkeiten	1.130.318.343,66 Euro	1.192.971.211,26 Euro	1.277.916.327,21 Euro
Eigenkapital	74.397.283,33 Euro	79.007.315,49 Euro	82.421.153,92 Euro

2.6.4.9 Darstellung der wesentlichen Finanz- und Leistungsbeziehungen der Beteiligungen untereinander und mit der Gemeinde

Die Genossenschaft fördert und betreut ihre Mitglieder. Sie führt bankübliche Geschäfte für ihre Mitglieder und Nichtmitglieder aus.

Wesentliche, an dieser Stelle nennenswerte Leistungsbeziehungen mit anderen städtischen Beteiligungen sind nicht ersichtlich. Gegebenenfalls werden teilweise Bankdienstleistungen auch für andere Beteiligungen erbracht.

Finanziell wirkt sich diese Beteiligung i. d. R. durch Gewinnbeteiligung aus.

3 Örtliche Übersichten über die städtischen Beteiligungen

3.1 Städtische Beteiligungen in öffentlich-rechtlicher Rechtsform

Die Stadt Heinsberg hält lediglich eine Beteiligung an einer öffentlich-rechtlichen Organisation. Wie die nachfolgende Darstellung verdeutlicht, handelt es sich hierbei um den Gesamtschulzweckverband Heinsberg-Waldfeucht in 52525 Heinsberg.

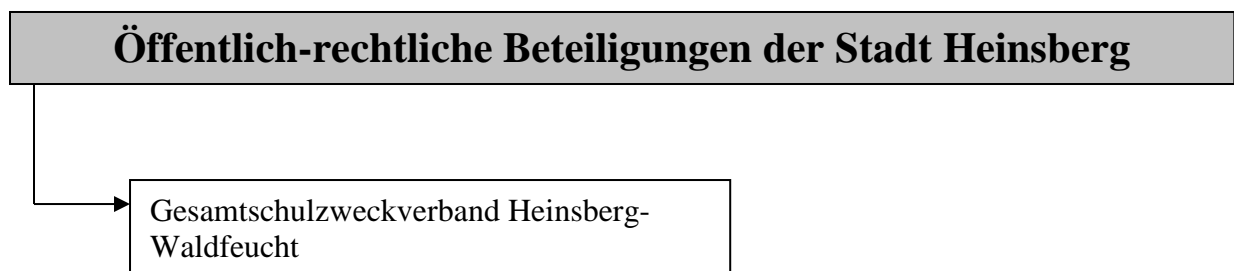

3.2 Städtische Beteiligungen in privatrechtlicher Form

Im Gegensatz hierzu stellen sich die städtischen Beteiligungen an privatrechtlichen Organisationen -wie die nachfolgende Übersicht zeigt- jedoch weitaus differenzierter dar.

